15 EKİM 1960

Devlet Nüshası

CAM-İŞ

Sahibi: Türkiye Şişe ve Cam Sanayii İşçileri Sendikası adına: LÜTFÜ AK
Yazışlerini fiilen idare eden: Mes'ul Müdür TARIK OLCAY
Dizgi ve Baskı: Orhan Mete ve Ortağı Kollektif Şirketi MATBAASI

3 Ağustos 1960 — ADRES : Türkiye Şişe ve Cam Sanayii İşçileri Sendikası merkezi, Paşabahçe (İstanbul) — FİATI : 10 Kuruş YIL: 4 SAYI: 87

Onlar gurubu ve Sendikalar birliğinin Tutumu

CAM-İŞ Gazetemizin bir evvelki sayısında yine bu sütunlarda İşçi Sendikaları ne zaman birleşecek mevzuunda bir yazı yazmıştım. Esasen bu yazının metnini son günlerde ortaya çıkan onlar gurubu ile adlandırılan sendikalarla ilgili idi.

27 Mayıs İnkılâbından sonra İstanbulda bir kısım Sendikalar birleşerek İstanbul İşçi Sendikaları Birliğinin bir an evvel istifa etmesi ve kongreye gitmesi için teşebbüse geçtikleri malûmdur. On sendikanın bu teşebbüsü ilk anlarda birçok dedikodulara vesile oldu hattâ bir çok sendikacıların dahi araları açıldı.

İşte bu onlar guurbunu hattı hareketinin ne olduğunu merak edenlerden hattâ onların bu hareketini tenkid edenlerden de biri bendim.

Bu merak saikem devam ederken onlar gurubunu teşkil eden iki değerli sendikacı Paşabahçesine kadar gelmek suretiyle bu merak ettiğim problem hakkında bana ve arkadaşlarıma geniş izahlarda bulundu ve bu izahlardan anladığıma göre biz ve bize yakın olan sendikacılar tamamen yanlış anladık. Çünkü: Onlar diye vasıflandırılan sendikaları bizler tamamen şiyasetle iştigal ettiklerini ve bütün emellerinin siyasi gayelerine muvaffak olmak için gayret sarfediyorlar diye suçlandırılıyorduk, halbuki bu gurubun sözcüsü olan değerli sendikacı arkadaşımız bize aynen şöyle teminat veriyor.

Bizim başlıca emelimiz İstanbul İşçi Sendikaları Birliği İdare Heyetine seçilen kimseler İstanbul işçisine faydalı olabilecek ve sendikacılık vasfına haiz olan kimselerden teşekkül etmesidir. Herhangi bir siyasi durumu bizi ilgilendirmez yeterki bu işin ehli olsun ve işçiyi istismar eden kimselerden olmasın.

Bizim onlar hakkında düşündüklerimiz ise tamamen bunun haricinde idi amma bu sözlerine ne derece samimi olduklarını da düşünmek ve nazarı itibara almak lâzımdır. Fakat her ne olursa olsun bugün için mevzubahis onlar gurubuna mensup sendikalar binlerce işçiyi sinelerinde toplamakta ve bu sendikaların başında bulunan sendika başkanlarının hepsi de bir kıymettir. Bunun için pek yakında toplanacak olan İstanbul İşçi Sendikaları Birliği Genel Kurul tarihi yaklaşmaktadır. Bu toplantıda her hangi bir fikir ayrılığına meydan vermemek için Sendikalar Birliği İdare Heyeti onlar grubunu Birliğe davet edip onların gaye ve arzularının neler olduğunu ve bu hususta bir fikir birliğinin teessüsü hususunda teşebbüse geçilirse öyle umarımki Türk işçisine en büyük hizmeti yapmış oluruz.

Türkiye şişe ve cam sanayii işçileri sendikası Kâğıthane Arı Cam şubesinin kongresi yapıldı

Şube Başkanlığına Sait Boz Genel Sekreterliğe Hamdi Kır Seçildi

Bundan dört ay evvel Kâğıthane Arı Cam Fabrikasında kurulan Türkiye Şişe ve Cam Sanayii İşçileri Sendikasının müteşebbis idare heyetine seçilen arkadaşların kanuni miadları sona erdiği için Türkiye Şişe ve Cam Sanayii İşçileri Sendikasının merkezi olan Paşabahçe Merkez Sendika İdare Hey'eti tarafından Arı Cam Şubesinin biran evvel kongreye gitmesi için idare heyetimizin aldığı bir karar gereğince Arı Cam şubemizin yıllık mutad genel kurul kongresi 31 Temmuz 1960 pazar günü saat 11 de Kâğıthane Alibey Köyü Hilmi Mersinlioğlunun kahvesinde toplandı.

Kalabalık üye topluluğunun iştiraki ile yapılan kongrede Kongre Başkanlığına Merkez Sendika Başkanı Lütfü Ak Başkan Vekiliğine Aziz Kura, kâtipliklere ise Hüseyin Ofluoğlu, Ruhi Efe seçildikten sonra gündem gereğince faaliyet ve hesap raporlarının okunmasına geçildi.

Faaliyet ve hesap raporları müteşebbis idare heyeti Muhasibi Hamdi Kır tarafından okundu.

Yine gündem gereğince tenkid ve dileklere geçildi. Tenkid ve dileklerde birçok üyeler söz alarak faaliyet ve hesap raporlarının tenkidinde bulundu. Tam bu sırada Kongreye davetli bulunan işveren vekili sayın Şadan Bulutoğlu iştirak etti. Şadan Bulutoğlu'nun Kongreye iştirakini takdim eden Kongre Başkanı Lütfü Ak'ın konuşması ile sürekli alkışlar arasında Başkanlık divanının yanında kendisine ayrılan yere oturduktan sonra yine gündem gereğince yapılan tenkid ve dilekler hakkında Şube Başkanı Ali Kulüp söz alarak cevap verdi. Ali Kulubün cevablarından sonra Merkez Sendika Başkanı Lütfü Ak söz alarak Merkez sendikanın Türk sendikacılığı hakkında yaptığı konuşmasında ezcümle hülâseten şu konuşmayı yaptı.

Çok muhterem işçi arkadaşlarım sözlerime başlamadan evvel Türkiye Şişe ve Cam Sanayii İşçileri Sendikası işçilerinin mensub işçi ve mensuplarının sevgi ve selâmlarını iblağ etmekle bahtiyarım. Aziz arkadaşlarım size evvelâ bu şubenin kuruluş ve gayelerini izah etmekle sözlerime başlamak isterim. Merkez Sendikanın 13 ncü genel kurul kongresinde alınan bir kararla İstanbul Şişe ve Cam Sanayii İşçileri Sendikasının isminin Türkiye Şişe ve Cam Sanayii Sendikası olarak değiştirilmesinden sonra İstanbul.

(Devamı 4. Sayfada)

Büyük Sünnet Düğününe Sayın halkımızı davet

Her sene olduğu gibi bu senede Sendikamız tarafından 20 Agustos 1960 cumartesi günü saat 20 den sabaha kadar tarihî Sultaniye çayırında tertip ettiğimiz büyük sünnet düğününe muhterem halkımızın şeref vermelerini rica ederiz.

Sünnet kayıtları 17 Ağustos 1960 akşamına kadar devam eder. Arzu eden her vatandaş Sendikamız Sünnet düğününde çocuğunu sünnet ettirebilir. Davetiyeler Sendika Merkezinden, Şişe ve Cam Fabrikaları A.Ş. Paşabahçe Satış Mağazasında satış Şefi sayın Tarık Yüregir'den 20 Ağustos 1960 akşamına kadar temin edilir. Sünnet gecesi davetiyeler sadece kapıdan verilir.

(Devamı 4. Sayfada)

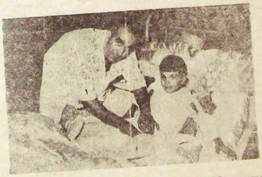

Geçen seneki sünnet düğünümüzde Sıhhat Memurumuz Feytullah Özaktaş bir çocuğun pansumanını yaparken

Sendikamızın geçen sene tertiplemiş olduğu sünnet düğününden bir görünüş. Soldan sağa Dr. Şakir Coşkuner, Fevzi ve Nevzat Şeker kardeşler bir arada

Türk işçisinin hakları kendisine tanınacak

1950 yılını Türk Sendikacılığı bakımından «talihsizlik devri» 1955 yılını «duraklama ve gerileme devri» 1960 yılını da «Kurtuluş devri» olarak vasıflandırmıştır. Söz alan işçi liderlerinden biri de Atatürk Akademisi bünyesi içinde bir «sendika enstitüsü» nün kurulmasını istemiştir.

Törene Çalışma Bakanı Cahit Talastan başka Çalışma Bakanlığı Müsteşarı, İşçi Sendikaları liderleri Prof. Fikret Arık ve Tahsin Bekir Balta da katılmışlar ve çeşitli konuşmalar yapmışlardır.

Çalışma Bakanı memleketimizde sendikacılığın tarihini ve geçirdiği gelişmeleri anlatmış «her kurum içinde bulunduğu şartlara bağlı olarak değişir. Bu şartlar bazı kereler kurumları dejenere edebilir nitekim düşük iktidar devrinde Türk sendikacılığının gelişmesine engel teşkil eden bir takım şartların ortaya çıkması bir talihsizlik olarak karşımıza çıkmıştır» demişler.

Sendika ve politika

Sendikaların refah ve enflâsyon devirlerinde daima istemek durumunda olduklarını fakat düşük iktidar politikasının bu isteklere sırt çevirdiğini söyleyen Cahit Talas, düşük iktidarın sendikaları siyasetin kucağına attığını belirtmiş «Sendikaların politikadan uzak durmaları, onların bağımsızlıklarının sağlanması ve kabul edilmesiyle kabildir» demiştir. Bakana göre gelecek bütün hükûmetler sendikaların siyaset dışı kalması nı istiyorlarsa onların bağımsız bir teşekkül olarak yaşamalarını kabul etmek zorundadırlar. Bakan Talas devrim hükûmetinin bu inançta ve kararda olduğunu ifade etmiş işçinin bütün haklarının demokratik hayat içinde tanınacağını söyleyerek sözlerini bitirmiştir.

İşçilerin istekleri:

Konuşan işçi liderleri işçi isteklerı üzerinde durmuşlar bu arada bir işçi lideri «açlık, sefalet, işsizlik ve ihtiyarlık endişesinden uzak olmak istiyoruz» demiştir.

Liderlerin konuşmaları arasında başta grev hakkı olmak üzere bazıları şöyledir:

a — Kötü ve tahrip edici iş yerlerinin ıslahı.

b — İşçi eğitiminin gereği gibi ele alınması.

c — Henüz arz ve talebin oyuncağı halinden kurtarılamamış olan ücret ve asgari ücret probleminin halli.

d — Adil bir vergi sisteminin konması.

e — İşsizlik meselesine çare bulunması.

f — İşçi meselesinin görüşülerek karara bağlanması için bir çalışma Şûrasının kurulması ve teminat altına alınması.

Sendika liderlerinin konuşmasından sonra Porf. Tahsin Bekir Balta ve Fikret Arık ko

(Devamı 4 de)

Kaymakam Suat ilhanın sendikamıza yazdığı yazı

Şişe Cam Fabrikası Sendika Başkanı

Lütfü Ak

Şişe Cam Fabrikasının kıdemli işçilere ikramiye merasimindeki samimi aile havasının sıcaklığını daima muhafaza edeceğim.

Türk Milletinin bütün üstün vasıflarını taşıyan çalışkan işçimizin eli ile Paşabahçe damgasının yakında dış pazarlardan da söz sahibi olacağına inanıyor ve bunu ümit ile bekliyoruz.

Bu büyük Milletin hizmetinde olmanın bahtiyarlığı ile ve her an Türk olmanın gururu ile doluyuz. Her yerde ve muhitinizde hep ayni inançta kimselerle tanıştım. Yuvanızı yakından tanımama imkân veren davete teşekkür ederim.

Yeni yeni mutlu ve başarılı günler dileği ile Şişe ve Cam Ailesine saygı ve yüklü selâmlar.

Suat İlhan
Kur. Bnb.
Beykoz Kaymakamı

Paşabahçe Şişe ve Cam Fabrikaları A.Ş. işçi ve Mensublarına kıdem İkramiyesi verdi

Fabrika işçi Yemekhanesinde Yapılan Mütevazi Bir Merasimle 127 işçi ve Memurlardan On, Yirmi ve Yirmibeş Senesini dolduranlar ikramiye aldı

Geçen sene olduğu gibi bu senede on, yirmi ve yirmibeş senesini dolduran 127 işçi ve memur arkadaşımız 24 Temmuz 1960 pazar günü saat 15 de işçi yemekhanesinde yapılan bir merasimle ikramiyelerini aldılar.

Merasimde Beykoz Kaza Kaymakamı Kur. Bnb. Suat İlhan, Fabrika As. temsilcisi Kur. Bnb. Kemal Uygur, Rakı Fabrikası Müdürü Faruk Olcay ve Umum Müdür Muavini Tarık Büttem hazır bulundular.

Tarık Yüregir tam saat 15,30 programı takdim etti ve Fabrika Müdürü Bahri Ersöz ilk açış konuşmasını yaparak sözü Umum Müdür Dr. Şahap Kocatopçuya verdi. Kocatopçu konuşmasında günün ehemmiyetini belirten konuşmasından sonra Kaymakam Kur. Bnb. Suat İlhan heyecanlı bir konuşma yaparak toplantıda bulunan topluluğun tezahüratına vesile oldu. Bunu müteakip Kur. Bnb. Kemal Uygur da kısa bir konuşma yaparak cam işçilerinin arasında bulunduğu kısa bir müddet zarfında kendilerine yardımcı olmak için gayret sarf ettiğini ve daima kendilerine yardımcı olacağını söyliyerek sözlerine alkışlar arasında son verdi. Son olarak Sendika Başkanı Lütfü Ak konuşarak işçi arkadaşlarını tebrik etmiş ve bunun devamını taleb ederek sözlerine son vermiştir.

Hazırlanan gündem gereğince ikramiye tevziine geçilmeden evvel Gümüşsuyu Fatin Hoca İlkokulu Mehter takımı sahneye çıkarak güzel bir jest yaptılar. Bundan sonra sıra ile on, yirmi ve yirmibeş senesini dolduranların ikramiyeleri Umum Müdür ve Fabrika Müdürü Bahri Ersöz tarafından tebrik edilerek verildi.

Merasimden notlar:

Merasimin iyi bir hava içinde geçmesi için Fabrika Müdürü Bahri Ersöz daha evvel arkadaşlarına ne lâzımsa yapılması için ricada bulunmuştu. Tarık Yöregir bu talimatı aldıktan sonra satış mağazasında hem para saymak ve hem de bir hafta bunun için düşündü.

Bir defa yirmi ve yirmibeş senesini dolduran herkese bir çok isimler ve notlar yazdı. Tam saat 10 da Tarık Yüregir merasim yerinde hazır ve nazırdı fakat saat 15 oldu kimseler meydanda olmayınca yanında bulunan Sendika Başkanı Lütfü Ak'a galiba kimse gelmiyecek ne oldu bunlar baksana Müdürler de yok? Ne ise bu sıra birisi geldi Müdürlerin ve birçok işçilerin parkta oturduğunu söylediler o zaman Tarık Bey derin bir nefes aldı ve onbeş dakika sonrada salon doldu. Tarık Yüregir yerini alırken meşhur Maliyesi Mahmut Koral'a da yanında yer ayırmağı ihmal etmiyordu. Merasime başlamak üzere iken Tarık Yüregir bir notlarına baktı birde toplantıda hazır bulunanlara göz attı hepsi tamam olunca yüzü güldü.

Konuşmalar bittikten sonra sıra ile on seneliklerin ikramiyeleri verilmeğe başlandı her nedense on seneliklere dair Tarık Yüregir birşey bilmiyordu. Amma Kocatopçu on senelikleride pek ihmal etmiyordu. Sıra yirmi seneliklere gelince Tarık Yüregir birden toparlandı. Notları arasında hepsine birşeyler sıralamıştı. kendisine ait tek bir notu yoktu. Sorulduğu zamanda; Bahri Bey benim için söyliyecek demişti. O da birşey söylemeyince yine Kocatopçu Tarık'ı biraz konuşturdu, konutuştur du amma sıra yirmibeş seneliklere geldi. Yirmibeş senesini dolduran 21 kişi vardı. Bunların üçü Umum Müdürlüğe mensuptu. İsimler okunmağa başlandı yirmibeş senelikler hakikatende Tarık Beyin söylediği kadar varmışlar. Hepside mal.

Bu sene işlerinin çokluğundan olsa gerek Cam Fabrika-

Fakat kendisi de yirmi senelikler arasında olduğu halde

sı Müdürü Fethi Arman toplantıda bulunamadı. Yine göze çarpan hususlardan biirsi de Avni Kahyaoğlu ve Yekta Onursal'ın hiç sahneye çıkmamaları idi. Gerçi bir aralık Avni Kahyaoğlu Kocatopçunun yanında bulundu amma pek neşesi yoktu

İşte bu neşeli havaya bazı kimseler hakkında iyi sözler söylemek suretiyle hem şahısları hem de toplantıda bulunanları güldüren Umum Müdür'ün nükteleri diğerlerini gölgede bırakıyordu.

Merasim çok neşeli bir hava içinde saat 17 de sona erdi.

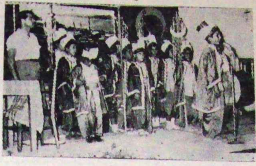

İşçilerimizin kıdem ikramiye merasimine iştirak eden Fatinhoca İlkokulu talebeleri Mehter Takımı

Paşabahçe Şişe ve Cam Fabrikaları A. Ş. de 25 yılını dol duran işçi mensublarımız Umum Müdür Dr. Şahap Kocatopçu ile bir arada görülmek tedir.

İşçilerimizin kıdem ikramiyesi merasiminde Beykoz Kaymakamı Kur. Bnb. Suat İlhan konuşurken

İşçi Arkadaş

27 Mayıs İnkılâbının vatanımıza getirdiği hürriyet havasını teneffüs ederken onu bize bağışlayan şanlı Ordumuza minnet ve şükran borcumuzun sona erdiğini sanma.

Bu vatan hepimizin öz malıdır.

Bu vatanın kalkınması her Türkün vazifesidir.

Bu vatana hizmet yalnız askerlik yapmakla bitmez.

Bu vatan bizlerin çalışmaları ve vefakârlıkları ile yükselir.

Bunun için 27 Mayıs İnkılâb Hükümetimiz tarafından satışa çıkarılan Hürriyet Tahvillerinden en az birer tane almak her Türkün bu vatana olan sevgi borçlarından biridir.

Bütün bir milletin iştirak ettiği ve bir yarış halinde satın alınmakta olan Hürriyet Tahvillerinden Cam işçilerinin de birer tane satın almaları ile Devletimize ve Milletimize yardım etmiş olacağız.

Ödeyeceğimiz yüz lira daimi bizim paramız olacak ve % 6 faizi ile Millî Bankalarda kırmak suretiyle paramızı geri alabiliriz. Bunun için bir nevi borç usulü olan Hürriyet Tahvillerinden almağı unutma.

Her türlü işçiyi içine alan bir iş Kanunu hazırlanıyor

İşçi mümessilliklerinin de kaldırılması düşünülüyor

Bir kaç gündenberi şehrimizde bulunan Çalışma Bakanı Prof. Cahit Talas Bölge Çalışma Müdürlüğünde bir hasbıhal toplantısı yapmış, bu arada kendisine sorulan muhtelif sualleri cevaplandırmıştır.

Toplantı sırasında eskisinden çok farklı, çok daha mükemmel, her sınıf ve her zümre işçiyi memnun edecek yeni bir iş kanununun hazırlanmakta olduğunu söyliyen Çalışma Bakanı, işçilerin vergi sisteminde bir değişiklik yapılıp yapılmıyacağı hakkında sorulan bir suale de; «Hükümetimizin işçiye karşı olan tutumu malûmunuzdur. Hükümet her yönden işçiye yardım edecektir» cevabını vermiştir.

Çalışma Bakanı kendisine sorulan işçilerle ilgili muhtelif sualleri şu şekilde cevaplandırmıştır:

Sual — İşçi Sigortaları konusunda bir değişiklik olacak mı?

Cevap — Bu konuda çalışmalar mevcuttur. Hastalık sigortasını aileye de intikal ettireceğiz. İhtiyarlık ve hastalık mevzuunda geniş değişiklikler yapılmaktadır.

Sual — İşçi mümessilliği meselesi ne olacak?

Cevap — İşçi mümessilliğinin ilgasını istiyoruz. Sendika temsilcileri bu vazifeleri görebilirler. Aynı iş yerinde muhtelif sebeplerle bir kaç sendika birden kuruluyor. Bunların birleşmesi lâzımdır. Kollektif müzakere kanunu çıkarsa bütün bunlar halledilecektir.

Sual — İşçi kooperatiflerine verilen krediler hakkında ne düşünülmektedir?

Cevap — Bu hususta prensip kararı alınmıştır. Kurum işçi evlerini kendisi yaptıracaktır. Hak sahibi işçiye ev ikmal edilmiş olarak verilecektir.

Prof. Cahit Talas son olarak kendisine sorulan yüzde 10 ların işçiye intikali hakkında bir tasavvur olup olmadığı sualine de cevaben «Bu konu ele alınmıştır» demiştir.

Cam imalcileri kongresi yapıldı

Cam Mamûlleri imalcileri Derneğinin yıllık kongresi 28 Haziran 1960 günü İstanbul Sanayii Odasında toplandı.

Yapılan idare heyeti seçiminde aşağıdaki şekilde kendi aralarında vazife taksimi yapmışlardır.

Başkanlığa Necati Gökyiğit Başkan Vekilliğine Nevzat Şeker, Sekreterliğe Muvaffak İşmen, Muhasip Veznedar Bahri Ersöz, Azalıklara Zeki Hesaplı, Mehmet Kumkumoğlu ve Alaattin BüyükSakaryadan teşekkül etmiştir.

Cam Sanoyii Işkollarına ait asgari ücret tesbit edilemedi

Cam ve camdan maûl işkollarında çalışan işçilerin asgari saat ücretlerini tesbit için evvelce kurulan Asgari Ücret Komisyonu 27 Mayıs İnkılâbı ile Belediye Meclislerinin fesh edilmesi ile âzaların bir tanesinin toplantılara iştirak etfemesinden dolayı toplanamamıştır.

Asgari Ücret Komisyonunun biran evvel toplanması için Çalışma Vekâletine Türkiye Şişe ve Cam Sanayii İşçileri Sendikası olarak yazı yazılmıştır. Ayrıca Çalışma Vekilimizin İstanbul Sendikalar Birliğini ziyaretinde de bu husus kendilerine hatırlatılmıştır.

Yakında Asgari Ücret Komisyonları toplanarak eskisi gibi normal mesailerine devam edeceklerdir.

İşçi arkadaşlarımıza

27 Mayıs İnkılâbını müteakip İnkılâp Hükûmetimizin Maliye Vekili tarafından Devletimizin bütçesi ve harice karşı evlâtlarımıza intikal edecek borçlar bütün rakamlariyle ilân edildiği malûmunuzdur.

Devlet bütçesini takviye maksadiyle bundan bir müddet evvel sizlerle içinizden gelen coşkun bir tasviple en azından birer yövmiyenizi feda etmek suretiyle bu millî vazifeye iştirak etmek asil Türk işçisinin vatanına bağlılığını cam işçisi olarak ispat ettiğiniz bu makımdan sendika idare heyeti olarak hepinize teşekkürlerimizi arz ederken bu defada sizleri ve bütün Türk Milletini Hükûmetimiz yeni bir vazifeye davet etmektedir. Öyle umarım ki bugüne kadar olduğu gibi bundan böyle de bütün işçi arkadaşlarımın bu millî vazifeye iştirak edeceklerine ve İnkılâp Hükûmetimize bütün varlığı ile yardımcı olacaklarını tahmin ediyoruz bu bakımdan tekrar teşekkürlerimizi arz ederiz.

Arkadaşlar bu Millî vazife İnkılâp Hükûmetimiz tarafından satışa çıkarılan Hürriyet Tahvillerinden en az birer tane satın almakla mümkündür. Bir nevi borç olarak vereceğimiz para arzu ettiğimiz takdirde yüzde 6 faizi ile size iade edilecektir. Hürriyet tahvillerinin en azı yüz liradır. Bir kolaylık olmak üzere tahvil alacak işçilerimizin paraları 8 taksitle kesilmek üzere her işçi bir tahvil sahibi olabilecektir tam taksitini ödeyen işçi tahvilini muhasebe şefliğinden alacaktır.

Ayda en az ödiyeceğiniz on iki buçuk lira ile 8 ay sonra bir tahvil sahibi olacağınız gibi arzu ettiğiniz takdirde de yüzde 1 faiziyle birlikte ödediğiniz paranın tamamını almak için tahvilinizi Millî Bankalardan her hangi birine ibraz ettirdiğiniz takdirde alma imkânına sahip olacaksınız. Bu bakımdan bütün işçi arkadaşlarımın bu millî ve vatani vazifeye iştirak etmelerini rica ederiz. 28/7/1960

Sendika İdare Heyeti adına Başkan Lütfü Ak

Sakatlar için iş ve meslek

1) Yaşama şevki verici çalışma :

Fert ile cemiyet arasındaki değişiklik münasebetlerin esas gayesi, heyeti umumiyenin refah ve saadetini gözetmeğe matuf bulunmaktadır. Fert, bütün yaratma kabiliyetleri ile cemiyetin çalışma gücüne ortak olmağa her zaman namzettir. Günlük çalışması, kaide itibariyle, yapacağı tesirin temelini ve dolayısiyle, hayatının lüzumlu bir unsuru nu teşkil etmektedir. Bu çalışma, onun şahsiyetine bir biçim verip, iç huzuruna ulaşmasını sağlar. Şu halde, çalışma hayata bir öz kazandırır ve bir istikamet verir; aynı zamanda, insanların kendilerinde bulunan değeri ortaya koymak fırsatını vererek memnuniyetlerini de arttırır. Cemiyetin huzur ve memnuniyetini tam surette arttırmak için bu gün esas şart, bilhassa sakat ve alil durumdaki kimselere çalışma imkânlarının araştırılıp bulunmasıdır. Sakatlar, cemiyetin çalışma ve yaratma gücü dışında kalmayı hiç istememektedirler. Onların umumî çalışma hayatına iştirakleri, kendi mukadderatlarını tâyin etmyei kolaylaştırdığı gibi, başkalarının yardımlarına tâbi olmaktan da bir hayli uzaklaştıracak olan bir meşgale kazandırır.

Herhangi bir zarara uğrayarak kazanma kabiliyetlerini kaybeden bir çok kimseye cemiyetin yardımı, bunların kazançlarının veya yapılacak yardımların teminat altına alınması ile bitmiş sayılmaz. Yalnız maddî bir tazminat, uğranan bedenî ve ruhî zararların tesviyesi hususunda devamlı bir huzur sağlıyamaz. Sakatlara hakikaten bir yardımda bulunulmak isteniyorsa, onların uygun iş yerlerine knulmaları temin olunmalıdır. Bu suretle, ayni zamanda da, ferdin cemiyet içinde mağdur duruma düşmesi de önlenmiş olur. Sakatların çalışması, heyeti umumiyesi itibariyle, millî iktisadın gelişmesi bakımından da oldukça büyük bir kazanç teşkil etmektedir. İşletmelerde çalışan sakatların sadık ve itimada şayan kimseler oldukları ve çalıştıkları yerlere hakkiyle lâyık bulundukları görülmektedir.

Bunlar kendileriyle yalnız «merhamet» hissi ile meşgul olunmasını istememekte, ayni zamanda, çalıştıkları işte temayüz etmek ve mesai arkadaşlarından geri kalmamakta istemektedirler. Sakatların iş ve meslek yollarını düşleştirmenin mânası, yalnız sosyal bir vazifeyi ifa ederek onların mali durumlarını islâh etmek değil, ayni zamanda, hakikî, insanî bir anlayışla onların hayatlarına mânalı bir öz de katmaktır.

2) Sakat Grupları:

Mesleki sahada -hattâ milletlerarası tefsire göre-, sakatlar namı altında, bedenî veya fikrî kabiliyetlerinin zarara uğramasiyle, uygun bir iş bulup, bu işi muhafaza etmek ihtimalleri oldukça azalmış bulunan bütün şahıslar anlaşılmaktadır. Bedenî veya fikrî kabiliyetlerin zarar uğraması şu sebeplerden ileri gelebilmektedir: Harpte meydana gelen zararlar, yaralanmalar ve kazalar, hastalıklar ve bu hastalıkların tevlit ettiği akibetler, doğuştan sakatlıklar, kötü teşekküller ve ızdıraplar. Sakatlığın sebebine, nev'ine ve ağırlık derecesine göre, muayyen gruplar ortaya çıkmaktadır. Bu gruplar, içine giren şahısların miktarlarına göre birbirinden pek fazla ayrılmakta ve sosyal kanunun emrettiği veçhile, tedaviyi, iaşe, ihtimam veya iş ve meslek sahibi kılma gibi muhtelif şekilde yardımlara mazhar olmaktadırlar.

Çalışma hayatında sakat olarak görünen şahısların sayısı hakkında umumî bir fikir elde etmek için, gayeye uygun olması itibariyle evvelâ sakatların miktarı ile işe başlamak lâzımdır. Bu miktar, Birleşik Alman Cumhuriyetinde, bilhassa iki cihan harbi geçirmiş olması itibariyle, diğer memleketdekilerle mukayese edilemiyecek kadar büyüktür. Her ne kadar, bütün sakat gruplarına ait en son elde edilen istatistik bir malûmat mevcut değilse de, aşağıda yapılan tâyinler, büyüklük nisbetleri bakımından kâfi bir ifade değeri taşımaktadırlar.

20 Aralık 1950 tarihli sakatları koruma kanununun yürürlüğe girmesinden kısa bir müddet önce tanzim olunan özel bir rapora ve 13 Eylül 950 tarihinde yapılan nüfus sayımının neticelerine göre, Birleşik Alman Cumhuriyeti sınırları dahilinde yuvarlak olarak 2.534.000 sakat kimse bulunduğu anlaşılmıştır. Bunun yalnız yüzde 80 ini harp malûlleri teşkil etmekteydi. Bunların arasında, yardıma ihtiyaçları olduğu görülen 470.600 harp malûlü bulunmaktaydı; bunların kazançlarında ise yüzde 25 ten daha az bir azalma olmuş, yani kazanma kabiliyetlerini pek cüz'i surette kaybetmişlerdi.

30 Kasım 1950 tarihinde, Birleşik Alman Cumhuriyeti sınırları dahilinde, kazanma kabiliyetine sahip bulunan harp malûllerinin sayası bir milyon beşyüz kırbir bin kişiye baliğ olup; bu meyanda, yüzde 50 veya daha fazla bir kazanma kaybına uğrayan 760.000 kişi bulunmaktaydı.

Buna mukabil, 13 Eylül 1950 tarihinde yapılan nüfus sayımının neticelerine göre, hastalık, doğuştan malûliyet, kaza ve diğer âmiller dolayısiyle sakat olarak gösterilen ve 65 yaşını geçmiyen 511.139 kişi vardı; bu meyanda, yüzde 50 veya daha fazla bir kazanma kaybına uğrayan 344.107 kişi mevcuttu.

Harp malûllerinin yüksek nisbette oluşu, sakatların yekûnunun, harbin hemen hitama ermesinden sonra en yüksek seviyeye ulaşacağı ve bilâhare hissedilir şekilde azalacağı zehabını uyandırmıştı. Fakat ikinci cihan harbinden sonraki durumların da, birinci cihan harbinden sonraki durumlara pek benzediği müşahede edilmiştir. Vaktiyle, kazanma kabiliyetine sahip harp malûllerinin sayısı, ancak harbin bitmesinden on iki sene sonra en yüksek seviyeyi aşmıştır. İkinci cihan harbinden sonra da, ancak 1955 senesindenberi -yani harp bittikten on sene sonra- bu seviyede gittikçe bir düşme olduğu kaydedilmektedir. 16 Haziran 1953 tarihli Ağır Sakatlar Kanunu neşrolunduğundanberi geçen seneler zarfındaki gelişmelere bakılacak olursa, 30 Eylül günü yapılan sayıma göre, Batı Beriln dahil, Birleşik Alman Cumhuriyetinin şu aşağıdaki manzarayı arzettiği görülür.

Yıl	kazanma kabiliyetine sahip harp malûlleri	Bu meyanda % 50 veya daha fazla bir kazanma kaybına uğrayanlar.
1953	1.515.502	704.098
1954	1.516.028	700.910
1955	1.303.224	695.034
1956	1.502.063	698.325
1957	1.485.843	692.020

Kazanma kabiliyetine sahip harp malûllerinin sayısı ancak cüz'i miktarda azaldığı halde, diğer taraftan, oldukça fazla sayıda kimse, mütemadiyen, sakatlar grubuna dahil olmaktadır. Irsî veya gelişme çağında duçâr olunan ızdıraplardan başka, iş kazaları, trafik kazaları ve diğer kazalar, meslek hastalıkları veya diğer rahatsızlıklar, bir çok insanın çalışma kabiliyetinin azalmasına sebep olmaktadır. Bir kazada yaralanıp yüzde 50 ve daha fazla bir kazanma kaybına uğrayan ve meselekî kaza sigortalarından istifade edenlerin sayısı, meselâ 1952 yılından 1954 yılına kadra, yani iki sene zarfında, 86.000 den 94.000 e yükselmiştir. O zamandanberi bu sayının 100 bini aşmış olması büyük bir ihtimal dahilindedir.

Sakatların umumî yekûnunun büyük bir kısmını, iş ve meslek hayatına yeniden intibak ettirilmeleri tamamen veya hiç olmazsa muvakkaten imkânsız olan kimseler teşkil etmektedir; bu gibi kimselere misal olarak şunları göstere biliriz:

1) Sakatlığı veya pek ileri yaşta olması dolayısiyle artık kazanma kabiliyetine sahip bulunmıyan kimseler,

2) Henüz meslekî kabiliyeti haiz olmayan gençler,

3) Tedavi altında bulunan veya başka sebeplerle iş görme kabiliyetine sahip olmıyan veya henüz çalışmıyan sakatlar,

4) Uğradığı zararın nev'i dolayısiyle, şahsî, ailevî veya diğer mülâhazalarla bir işte artık çalışamıyan veya çalışmak istemiyen sakatlar.

Bundan başka, müstakil iş erbabı ve ailenin kalkınmasına yardım eden zevat iş piyasasına dahil bulunmamaktadır.

İş alan olarak bir işte çalışan veya müstakil olmıyan bir işte çalışmak isteyen sakat kimselerin sayısı tam olarak tayin edilememektedir.

Yüzde 50 bir kazanma kaybına uğrayan harp malûllerinin 1955 ocak ayındaki durumlarına göre yapılan tasnifin neticesi şudur:

1) Müstakil iş erbabı veya ailesinin kalkınmasına yardım eden zevat yüzde 13,6

2) İşçiler, ücretliler, memurlar çıraklar v.s. yüzde 60.

3) İşsizler yüzde 5,3

4) Yaşlılık, sakatlık veya diğer sebeplerle artık çalışamayanlar yüzde 21,1

Bu suretle, iş piyasasında mutad şartlar tahtında, bir iş yerine sahip olmak isteyen ağır harp malûllerinin, yüzde 65,3 nisbetinde olduğu görülmüştür. Bu nisbet nazarı itibara alınarak, diğer sakatlar için de sayılarını tayin bakımından bir takım dayanak noktaları elde olunabilecektir.

Sakat kimselerin umumiyetle tuttukları yol, tabiatiyle, iş arıyan diğer sakatların da, daimî surette, iş piyasasını nazarı itibare almalarına sebep olmaktadır. Daha evvel bir meslekte çalışan, fakat hastalık veya kaza dolayısiyle kazanma kabiliyetleri azalmış olan kimseler, tekrar bir iş sahibi olmayı istemektedirler. Genç sakatlar, bilâhare, kazanacak yaşa erişmektedirler. Meslek hayatında, ilk defa olark, henüz bir işte çalışmamış kimselere de rastlanmaktadır. Şimdiye kadar, müstakil olarak çalışanlar, faaliyetlerini değiştirerek, iş alan kimseler mevkiine geçmektedirler. Son olarak bir noktaya daha işaret etmek yerinde olur:

Sovyet işgali altındaki mıntaka ile yabancı idare altında bulunan 31 Aralık 1937 deki sınırlar içindeki eski Alman hükûmetinin doğu bölgelerinden yeni Birleşik Alman Cumhuriyetinin bulunduğu bölgeye doğru sakatlar hicret etmektedirler.

Sayın çalışma Bakanı na

Birlik toplantısında sunulan işçi dertleri

Sayın bakanımızın, Birliğimizin davetine şeref verdiklerinden dolayı kendilerine huzurunuzda teşekkür ederiz.

27 Mayıs İnkılâp hareketiyle iş başına gelen Hükûmet Türk Milletinin gasp edilmiş olan hak ve hürriyetlerini Anayasa teminatı altına almakla işe başlamıştır. İnkılâp Hükûmetimizin 11 Temmuz 1960 tarihinde ilân ettiği program da yer alan konular arasında iş ve işçi meselelerine geniş yer vermiş olması takdirle karşılanmıştır.

Hükûmet programında; (Adil ve insanî çalışma şartları, hür ve bağımsız sendikacılık bütün icapları ile ve demokratik bir düzene uygun, kollektif mukavele sistemi, iktisadî imkânlarla ahenk halinde gelişen müessir bir sosyal güvenlik rejimi İnkılâp Hükûmetimizin üzerinde durduğu başlıca konulardır) denilmektedir.

Yukarıda beyan edilen hususlardan, azami derecede istifade düşünülürken 13 seneden beri siyasi partiler tarafından istismar edilen temel hak ve hürriyetlerimizin, Millî İnkılâp Hükûmeti tarafından ele alınarak en yakın zamanda gerçekleşmesini görmek arzularımızın başında gelmektedir. Bu itibarla aşağıda derceyliyeceğimiz taleplerin intacında Çalışma Vekili sayın hocamız Profesör Cahit Talas beyin yakın çalışmaları ile elde etmemize imkân sağlamasını temenni etmekteyiz.

Sendikalarımızın kuruluşundan beri grev hakkını istemek buna karşılık alâkalıların verileceği beyanları, vaadlerden öteye geçmemiştir. Grev hakkı tanınmadığı müddetçe sendikalar gerçek mânasına kavuşmıyacağını, bizler biliyor ve inanıyoruz.

Türk işçisine grev hakkını bugüne kadar tanımıyanlar bizlerin mevcudiyetine kıymet ve ehemmiyet vermiyenlerdir. Türk işçisine bu temel hakkı tanımıyanlar sanayiin inkişafında ve dolayısiyle istihsalde rolü olmıyan insalnardır.

Fert hürriyetinin, cemiyetin temel prensiplerinden olduğuna inanan bir Hükûmet sendika teşekkülünün icapları ve bunların başında grev hakkını tanımak mecburiyetindedir. İşçi ve işveren arasındaki karşılıklı münasebetlerin ancak ve ancak grev, lokavt ve kollektif iş akti hakkının tanınmasiyle düşünülenebileceğine olan inancımızı tekrarlıyoruz. 13 yılık tecrübelerimiz göstermiştir ki grev hakkı olmadıkça, teşkilâtlanmamızdan istenilen verimi almak mümkün olamamıştır. Biz olduğumuz yerde saymaktan kurtulmak istiyoruz. Bu kurtuluşun da siyasî partiler tarafından değil Millî İnkılâp Hükûmetimiz tarafından teminini ısrarla talep etmekteyiz. Grev hakkının tanınmasından gösterilegelmekte olan gecikmelere son verilmesini istemekteyiz.

Diğer taraftan, 5018 sayılı Sendikalar Kanunu 3008 sayılı İş Kanunu, Sigortalar Mevzuatı, Calışma Vekâleti Kuruluş Kanunu, Vergi Adaleti gibi çalışma hayatımızı düzenliyen kanun ve tüzüklerin islahı hakkındaki senelerdir neticesiz kalan taleplerimizin ele alınması kaçınılmaz bir zarurettir.

İşsizlik mevzuuna gelince :

Birçok arkadaşlarımızın son zamanlarda işsiz kalmalarına sebep, herne kadar ticari kredilerin kısalması gösteriliyorsa da kanaatimizce bunun başında gelen yegane âmil, işverenlerin aşırı kazanç temin etme hırsıdır. Kanaatimizce dünyanın hiç bir yerinde memleketimizde olduğu gibi, sermayeye bu kadar yüksek kâr yoktur. İşverenler aza kanaat edip, istihsali çoğaltmak ve sürümden faydalanmak cihetini tercih ederlerse, işçilerin boşta kalmaları önlenmiş ve vatandaşın iştira kabiliyeti de yükselmiş olur. Diğer taraftan İnkılâp Hükûmeti yerli mamüllerimizin dış piyasalara ihracını temin ederse, memleket evlâtlarının işsiz kalıp sefalet ile mücadele etmeleri mevzuubahis olamaz.

İşsizliğin bertaraf edilmesinde İnkılâp Hükûmetinin ticari ahlâk mevzuunda titizlikle durmasını bilhassa talep eder, toplantımıza şeref verenleri İstanbul işçileri adına hürmet ve muhabbetle selâmlarız.

İstanbul
İşçi Sendikaları Birliği
İdare Heyeti

1960
YILINDA
18 Apartman Dairesi
6 Arsa ve
1:250.000 Lira tutarında
Para ikramiyeleri
TÜRK
TİCARET BANKASI

Sünnet Düğünü

Sünnetimiz tanınmış sünnetçi ve Sıhhat Memurumuz Bay Feytullah Özaktaş tarafından ve Fabrikamız Hekimi Dr. Şakir Coşkuner'in riyasetinde büyük bir itina ile yapılır. Sünnet gecesi halkımızın bol bol eğlenmesi ve gecesini neş'e içinde geçirmesi için Sendikamız hiç bir fedakârlıktan kaçmamıştır. Bunun içinde halkımızın huzurunda büyük bir programla çıkmış bulunuyoruz.

Bu zengin programa ilâveten bir sürpriz ve şeref payı olarak 1960 Türkiye ikinci güzeli Bayan Nebahat Çehre de iştirak edecektir. Kendisine Sendikamız tarafından bir hediye verilecektir.

Sendikamızın bu mes'ut gününe bütün muhterem halkımızın şeref vermesini rica ederiz.

Proğram

1 — Mediha Demirkıran
2 — Muzaffer Akgün
3 — Gönül Yazar
4 — Abdullah Yüce
5 — Adnan Pekak
6 — Ateş Böcekleri
7 — Aynur Akın
8 — Çalı Kuşları
9 — Reyhan Civelek
10 — Sevim Karan
11 — Karadeniz Ekibi
12 — Erzurum Ekibi
13 — Gelincikler
14 — Matrak Kardeşler
15 — Semra Özgen (Dansöz)
16 — Mustafa Eroğlu
17 — Vanterlok
18 — Hasan Mutlucan
19 — Toni
20 — Kukla Hokkabaz
21 — Saz.

Bu büyük programa ilâveten 1960 Türkiye ikinci güzeli Bayan Nebahat Çehre de ayrıca iştirak edecektir.

Tertip Heyeti

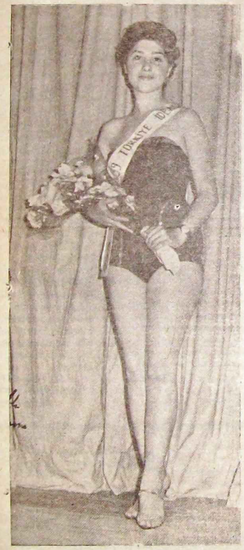

Türkiye Şişe ve Cam Sanayii İşçileri Sendikasının 20 Ağustos 1960 Cumartesi günü tertiplemiş olduğu büyük SÜNNET DÜĞÜNÜNE Türkiye 1960 İkinci güzeli Bayan Nebahat Çehre de iştirak edecektir. Ve Sendikamız tarafından hususî olarak hazırlanan hediyesini alacaktır.

Geçen seneki sünnet düğününde Fabrika Müdürü Bahri Ersöz bir sünnet çocuğuna hediyesini verirken

Türk İşçisinin hakları

(Baştarafı 1. Sayfada)

nuşmuşlar ve işçilerin sendikalarına bağlanmalarını sendikalar içinde kuvvet olmalarını istemişlerdir.

Toplantıdan sonra düşük iktidar tarafından kapatılmış olan Ankara İşçi Sendikaları Birliğinin açılış töreni yapılmış ve birlik çalışmasına başlamıştır.

İstanbulda:

Türk İşçi Sendikaları Konfederasyonunun sekizinci yıldönümü Eminönü Öğrenci Lokalinde yapılan bir toplantı ile kutlamıştır.

İlk olarak Türk İş İdare kurulu üyesi Sabri Tığlı bir konuşma yaparak, düşük iktidarın sendikacılık ruhunu sarsmak için çalıştığını ve emeline ulaşamadığını belirtmiş, sendikacılığın bir tarihçesini yaparak demiştir ki:

«Türk işçisi bağımsız bir sendika hürriyetinin ışığı altında, saniyede sarfettiği emeğin istismar edilmeden karşılığını almak için çalışmaktadır. Türk işçisi, grevin bir fantezi olmadığını, onun emeğinin korunmasında en son baş vurulacak bir silâh olduğuna inanmıştır.

Sanayinin gelişmesi, istihsalin yükselmesiişçini n çalışmasına bağlıdır. Millî İnkılâb hükûmetinin başarıya ulaşabilmesi için işçi elinden gelen gayreti gösterecektir. Bu arada bize tanınacak hürriyetleri, istismar etmemeğe and içtik.»

Bundan sonra Üniversite Öğretim üyelerinden Dr. Ekmel Zadil kürsiye gelereg sarı sendikacılığın zararlarını açıklamış, fazla üyesi bulunan kuvvetli sendikaların faydalarını belirtmiştir.

Daha sonda söz alan üyeler, Anayasa Komisyonuna gönderdikleri Anayasa tasarısı tasarısı hakkında görüşlerini açıklamışlardır.

D.D.Y. Sensikası Kongresi

Eskişehir, — D.D.Y. İşçi Sendikasının olağanüstü toplantısı yapılmış ve yeni idare kurulu seçilmiştir. Toplantıda konuşan işçiler düşük iktidarın işçi politikasını ağır şekilde tenkid etmişler ve kendilerine millî hükûmetimiz tarafından Türk işçisine yakışır şekilde hayat sağlanmasını istemişlerdir.

Toplantıda ayrıca grev hakkının tanınması, iş değerlendirme sisteminin kaldırılmasını ve bütün D.D.Y. işçilerinin İçişler Emekli Sandığında toplanmak suretiyle bu sandığın ıslahını ve muvakkat hadde indirilmesini talep etmişler ve bu taleplerinin de genel merkeze bildirilmesini ittifakla karar vermişlerdir. Diğer taraftan Türk İş'in kuruluşunun 8. yıldönümü münasebetiyle Sakarya Bölgesi Sendikaları Federasyonu D.D.Y. bahçesinde bir kokteyl toplantısı tertiplemiştir.

Arı camın kongresi yapıldı

(Baştarafı 1. Sayfada)

da dolayısı ile Türkiyede kurulu bilumum Şişe ve Cam Fabrikalarının sendikalı olmaları için Merkez Sendika olarak sarfedilen gayretler müsbet netice vermemişse bunun günahı Merkez Sendikanın değil birazda işçi mümessillerinizde aramak lâzım çünkü: Bizim Merkez Sendika olarak ilk temas edeceğimiz kimseler sizlerin işçi mümessilleridir. Sizin ve bazı işyeri mümessilleri bizlere lâzım gelen alâkayı göstermemişlerdir. Hattâ sizin işçi mümessilleriniz ilk teşebbüste bize hiç yüz vermek istemediler, müstakil bir sendika kurmak arzusunu izhar ettiler netice olarak uzun görüşmelerden sonra müstakil bir sendikanın zararlı olacağ tezimizi kabul ederek burada Arı Cam Şubesinin kurulması sağlanmıştır. Merkez Sendika olarak ilk kurulan sendikanın müteşebbis idare heyetinin Merkez Sendika tarafından seçilmesi iktiza ederken Merkez Sendika olarak bu yola dahi gitmedik Bunada sebep her hangi birinizin çıkıpta burada bizleri itham etmemenizdi. Çünkü: İdare heyetiniz bizler tarafından teşekkül etseydi şimdi biriniz çıkıpta burada söyle bir fikir ortaya atabilirdiniz. Müteşebbis idare heyetini bizler seçmedik. Merkez Sendika arzu ettiği kimseleri seçti ve bunlarda bizlere nafi olmadılar. Bunun günahı bizlerin değil Merkez Sendikanındır diye bilirdiniz işte bunun için biz bu yol gitmedik ve bunun içinde sizlerle yine bu kahvede bir toplantı yapmak suretiyle bir müteşebbis idare heyeti seçme cihetine gittik. Hal böyle iken müteşebbis idare heyetiniz kısa bir zamanda burada birçok işler başardığına eminiz.

Muhterem arkadaşlarım;

Söz alan arkadaşlarımın teklif ve dileklerinin hepsi burada not alındı, bunların esasları çıkarılarak muhterem işvereninizle görüşülecektir, öyle tahmin ederim ki hepsi herhangi bir anlaşmazlılığa meydan verilmeden kendi bünyemizde halli mümkün olacaktır. Esasen de sendikacılık bütün meseleleri kendi aramızda işverenlerle samimi bir hava içinde halletmek esas sendikacılığın ana temelidir.

Dâvalarımız büyüktür bütün bu isteklerimize kavuşmak içinde Türk işçisine muhakkak grev hakkının verilmesi elzemdir bunun içinde Türkiye İşçi Sendikaları müştereken bu hakkın işçiye verilmesi ve bunun İnkılâb Hükûmetimiz tarafından teminat altına alınması için 27 Temmuzda İstanbul İşçi Sendikaları Birliğinde Çalışma Vekilimiz Prof. Cahit Talasla yapılan toplantıda ileri sürülmüş olup bu hususta Çalışma Vekilimiz bize teminat vermiştir. İşte arkadaşlarım bu suretle esas gayelerimize muvaffak olacağız. Fakat her şeyden evvel bizlerin birlik olması lâzım seçtiğimiz arkadaşlara itimat etmeniz lâzım bütün işçi arkadaşların sendikalı olması şarttır. Bununla beraber her işçinin muntazaman aidatını ödemesi icab eder. Merkez Sendika Başkanı Lütfü Ak bu konuşmasını yaptıktan sonra kongrede hazır bulunan işveren vekili sayın Şadan Bulutoğlunun bir konusma yapmasını rica etti, bu rica üzerine kısa bir konuşma yapan Şadan Bulutoğlu ezcümle şu konuşmayı yaptı: Muhterem arkadaşlarım bu toplulukta bana söz hakkı verdiğinizden dolayı hepinize teşekkür ederim. Dâvalarımız aynidir. Samimi olduktan sonra yapılamıyacak hiç bir işimiz ve başarılamıyacak hiç bir dâvamız yoktur. Hepinize teşekkür ederim demiştir. İşverenin bu konuşmasından sonra seçimlere geçilmiştir. Yapılan seçimler neticesinde idare heyetine ve yedeklerine seçilen üyeler şunlardır: Hamdi Kır (68), Mehmet Çemberoğlu (38), Sait Boz (49), Hakkı Kuru (51), İsmail Hepşen (34), Necmettin Önemler (30), ve Şükrü Kabul (32) oy almakla asıl üyeliğe, yedeklere ise Tahsin Şeker (24), İsmail Çavuşoğlu (22), Ali Kulüp (18) Ruhi Efe (15), Salim Evran 12 oy alarak idare heyeti ve yedekleri teşekkül ettikten sonra idare heyetine seçilen yedi asıl üye kendi aralarında gizli oyla yaptıkları vazife taksiminde ittifakla Sait Boz Başkanlığa, Mehmet Çemberoğlu Başkan Vekilliğine, Hamdi Kır Sekreterliğe, İsmail Hepşen muhasipliğe, Hakkı Kuru veznedarlığa, Necmettin Önemler ve Şükrü Kabul üyeliklere seçilmiş olup idare heyeti her hafta pazar günleri saat 12 de normal haftalık toplantılar yapmasına karar vermiştir.

Bu şekilde teşekkül eden Arı Cam İdare heyetimiz Merkez Sendika olarak başarılar dileyerek işçi ve mensuplarına hayırlı olmasını dileriz.

Çubuklu şubemiz faaliyetleri:

İstanbul işçi sendikaları birliği çalısma vekili sayın Prof Cahit Talas-la bir toplantı yaptı

Son günlerde İstanbulda işsizliğin artması ve bazı işverenlerin keyfî işçi çıkarmaları yüzünden sendika çalışmaları bir hayli sıklaştı.

Her sendika kendi çapında hummalı bir çalışma devresi içine girdiği kanaatındeydi. Bu cümleden olarakta İstanbul İşçi Sendikaları Birliği toplantısı bir hayli çekişmeli geçiyordu. Mevzu mühimdi Başta keyfi işçi çıkarmalar, İnkılâb Hükûmetimiz tarafından yürülüğe giren 10 numaralı kanun muvacehesinde işyerlerinde yapılmakta olan işçi mümessili seçimleri dolayısı ile yapılan baskılar ve grev hakkınında işçiye tanınması.

Alınan karar gereğince Çalışma Vekili İstanbula davet edilerek 41 sendikanın iştirakı ile birlikte bir toplantı yapılmasına karar verildi.

Bu karar muvacehesinde Vekilimiz İstanbula davet edilerek 27/7/1960 salı günü saat 15 de Çalışma Vekilimiz Cahit Talas Birliğin toplantısına iştirak etti. Yanında İşçi Sigortaları Sağlık Müdürü Kur. Alb. Besim Bayrı, Bölge Çalışma Müdürü Hava Kur. Binbaşısı İsmail Taşören ve Sabih Tursan bulunuyorlardı.

Birlik Başkanı Ziya Hepbir tarafından okunup Vekile takdim edilen bülteni diğer sütunlarımızda bulacaksınız. Bu toplantıda bir çok sendika temsilcileri söz alarak umumî ve kısmî dertler üzerinde durdular. Şikâyet ve dilekleri not alan Vekil en son konuşmasında kısa bir süre içinde mümkün olan isteklerinizini hepsi yapılacaktır. Grev hakkınız ise yeni Anayasada ilim heyeti tarafından teminat altına alınacaktır. Vekil Birlik salonundan ayrılırken Birliğin hâtıra defterine şu cümleleri yazdı:

«İstanbul İşçi Sendikaları Birliğinde işçi arkadaşlarımla tanışmak ve konuşmak benim için çok faydalı olmuştur. Bütün meselelerinize üzerinde en iyi niyetlerle ve hassasiyetle durmak başlıca vazifemiz arasında yer almaktadır.»

Sendikalar Birliği ile ve hep birlikte çalışarak hürriyet ve muvaffak hava içinde çok iyi günlere doğru gideceğiz.

27/7/1960

Cahit Talas

Şise Cam ın çalışmaları

Her zaman olduğu gibi bu defada bütün dert ve dileklerini kendi çaplarında işverenleri ile halletme politikasını ön plânda tutan şube idare heyetimiz bu defa da bütün güçleri kendi bünyelerinde yenmek suretiyle ana dâvalarında muvaffak olma prensibinde muvaffak olmuşlardır. Uzun bir müddettenberi hastahanede bulunan Şube Başkanı Mehmet Abalı'nın hastahaneden taburcu olması ile Sendika çalışmalarını ele alması neticesinde çalışmaları daha rasyonel bir şekilde yürümektedir.

Bakırköy Şubemiz çalışmaları:

Türkiye Şişe ve Cam Sanayii İşçileri Sendikası Bakırköy ismi altında kurulan Bakırköy Şubemiz Genel Kurul kongresini müteakip idare heyetinden dolayısı ile işyerinden ayrılan bazı idarecilerin yerlerine yedeklerden Hasan Bekler, Kâzım Henden çağrılmak suretiyle Başkan Vekilliğine Hasan Bekler, Veznedarlığa Kâzım Henden getirilmiştir. Yine idare heyeti üyeliklerinden çekilen Hüseyin Avcı'nın yerine İbrahim Oyman, Ahmet Denerinin yerine de Muzaffer Dündar getirilmek suretiyle idare heyetine yeni bir veçhe verilmiştir. Şube İdare heyetimiz böylece yeni bir azimle işçilerinin hak ve menfaatlerinin müsbet yollardan temini hususunda azami gayret sarf etmektedir.

Basıldığı tarih: 8 Ağustos 1960